朝鮮日報
朝刊
本紙朝夕刊十二面
編輯兼發行人 方應謨
印刷人 崔利福
發行所 京城府太平通一丁目六一 朝鮮日報社

靈症仙藥 趙膏藥

社說 武漢突入

一

武漢도 드디어 我軍의 突入을 當하엿다 蔣介石은 五月十九日 徐州陷落後 그最後의 牙城인 武漢防備에 全力을 다하야 武漢中心으로 第一、二、三의 重複陣을 치고 여기에 中央及 地方軍 百十數萬大軍을 配置하엿스며 京漢線의 武勝關 漢口東方의 麻城을 거처 揚子江南岸에 일으는 武漢防備最後線인 第二線에는 中央軍中에서도 精銳部隊의 優秀한 機械化部隊를 뽑아서 그守備에 當케하엿다 그리고 蔣介石은 國民에게 武漢死守를 굿게 盟誓하엿다。 그러나 이와가튼 鐵壁城의 防備와 구든 盟誓도 皇軍의 偉力아페는 本來부터 아무 所用도 업는 것이다 皇軍의 勇猛에 對하야는 새삼스러히 重言復言할 必要조차 업는바이지만 武漢攻略에 나타난 忠勇無雙의 偉勳이야 말로 全世界에 燦然한바 잇다고할것이다。

二

武漢은 自古로 用兵上要地로서 魏의 曹操、吳의 孫權、漢의 劉備가 三角的爭奪戰을 演한것은 史上에도 有名한것이거니와 近世에 일으러서 長髮賊亂도 이곳에서 奮戰되엿고 革命軍北伐의 最初의目標도 이武漢이엿다 蔣介石도 또한 武漢의 重要性에 鑑하야 이곳을 抗日作戰의 最後線으로 定한것이거니와 武漢은用兵上 天險의 要地일뿐아니라 今日에잇서서는 支那大陸을 南北으로 貫通하는京漢 粵漢線의 接續點이오 또한 大陸의 東西를 割하는 長江第一의 要衝이며 國民政府의 남아지 唯一의 經濟都市이다 그러므로 軍事上要地요 交通의衝이요 또唯一의 經濟都市인 武漢을 制하는것은 文字그대로 全支那를 制하는結果가 되는것이다。

三

이제英佛의 援蔣生命線廣東이 이미陷落하얏스니 武漢이 重要하엿든그만큼 蔣政權에게는 致命傷이되야 이것을 契機로 蔣政權은名實共히 地方政權으로 轉落할수밧게업게되엿다 다만 蔣政權이 共産黨에 끌려 西北으로 가느냐 하는것만이 남은問題인데 벌서 政府의 主要機關을 重慶으로 옴겻다는것으로보아 西南으로 갈것이 거이 決意的事實인듯하거니와 蔣政權이 地方政權化한다는데는 더할수업는 不利가 잇스니 첫재 經濟上打擊이 莫甚할것이며 둘재英佛等外國의 援助가 끈어지지안을가하는것이오 셋재로는 蔣介石麾下의 將領의團結과 國共合作에 龜裂이 생길可能性이 매우 濃厚한點이다 그러므로 武漢攻略은 蔣政權의 死命을 制하야 支那事變에 劃期的段階를짓는것으로서 그意義는 事變中가장 큰것이다。

四

그러나 警戒할것은 武漢의陷落으로써 事變이 終了된것으로 아러서는안된다 蔣政權이 名實共히 地方政權으로 轉落한다하드래도 抗日意識에는 別로 變함이 업슬것이며 또 只今까지의 戰鬪에서 犧牲된것은 實로中央軍이적고 地方軍이 그大部分이다 그는所謂整理師團을 가지고잇는限 抗日意識을 抛棄하지안흘것이고 抗日意識을 버리지안는限 抗日戰은 繼續되는것으로알어야 할것이며 또 臨時維新兩政權의 建設工作도 오히려 戰爭以上으로 難點이 만흘것이즉 堅忍持久하야 長期戰에 處할覺悟를 가지지안으면 안될것이다。

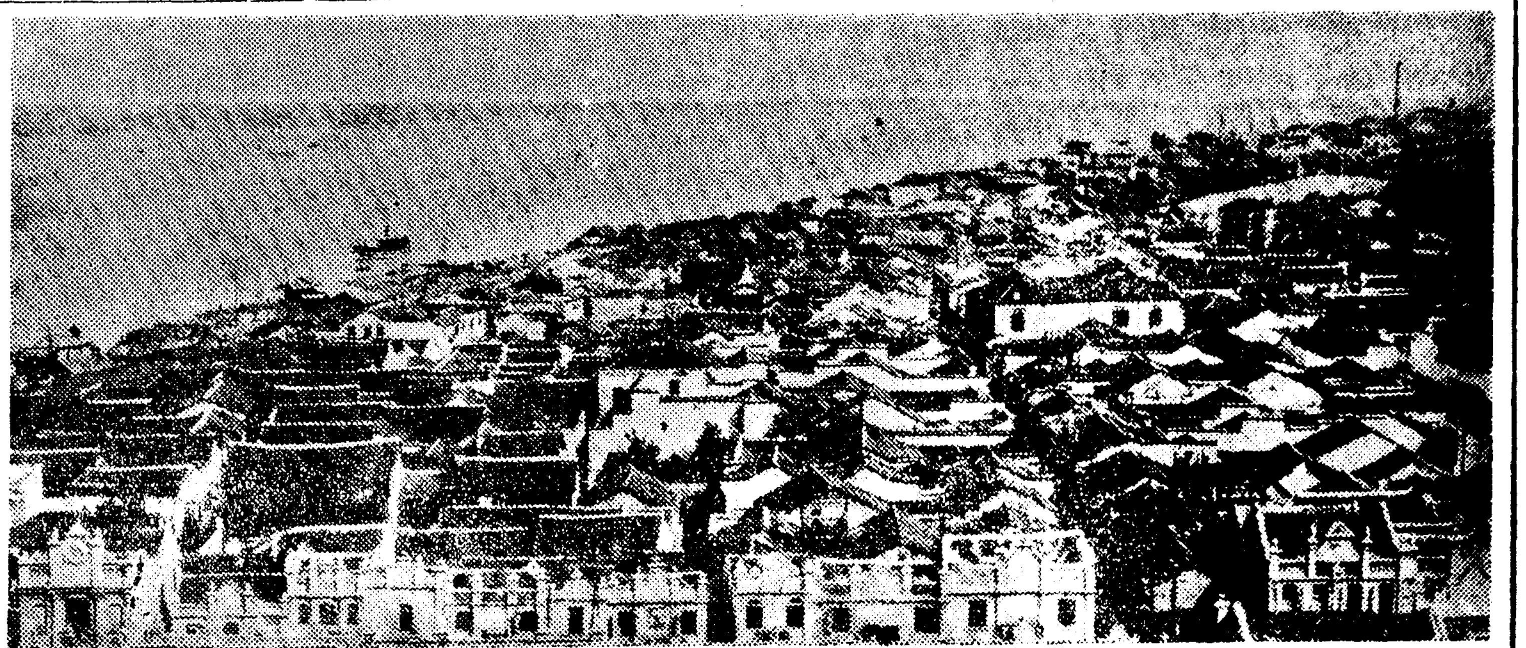

武昌城完全占領
殘敵掃蕩戰完了

【武昌城內二十六日午後一時半同盟特派員發】二十六日早曉 武昌市內에 突入한 平田、福田諸部隊는 게속하야 市內掃蕩을 開始 午前十一時 掃蕩을 完了하고 이를占領하엿다 (寫眞은 武昌市街)

【武昌城外二十六日午後一時發同盟特派員】福田部隊는 二十六日午前十一時半 市外南方四粁 武昌飛行場及隣接兵營을 占領하엿다 同飛行場은 我空軍에 蜂巢와가티 大穴이뚤렷고 支那軍이 退却할때 完全히 破壞하여 使用不可能하게되엿다 그리고 附屬建物及兵營도 大破되엿다

堂堂武昌에入城

【上海二十六日發同盟】當地外人側確報에依하면 今朝日本軍은 步武堂堂히武昌에入城하엿다 同地支那軍은 이미 逃亡하고 市內는 火災도 업서 漢口와가티 爆音도 들리지안는 平靜狀態이다 一方漢口에서는 日本軍은 在留外人團과 協力하야 消防에 全力市內에 敷設되여잇는 地雷及爆發物一掃에 當하고잇다

國民政府廳舍와 重要軍事施設全燒

【上海二十六日發同盟】漢口來電에依하면二十六日早朝來 中央政府附近一帶는 猛火에 싸엿고 我總領事館及 海軍陸戰隊本部는 爆破炎燒되고 또國民黨本部도延燒中이다 그리고漢陽鐵工廠도火焰에싸여 凄慘을極하고잇다

【香港二十六日發同盟】漢口來電에依하면 支那軍의 放火爆破에依하야 漢口全市는 二十五日夜徹宵天을燒하는 火焰에 包圍되여 黑煙은火炎에反映하야 空中에노피올라 恰似地獄繪卷과 갓다 避難民은 舊英國租界에 逃亡하야 混雜하여잇고 市內의重要軍事施設 公共建築物 通信機關은 殆半이 燒燼되엿다고한다

漢口日本租界確保

【漢口市內에서二十六日發同盟】我漢口突入部隊는 着着 掃蕩戰을 進捗 午後三時半 日本租界를 完全히 確保하엿다

日本租界東方 江岸停車場占領

【漢口廿六日發同盟】江北進擊部隊는 殘敵을 繼續掃蕩하면서 徹夜突進을 繼續하야 今日正午그先鋒은 벌서日本租界東方一키로半의江岸停車場을 占領하고 繼續進擊中이다

皇軍관치漢口着

【香港二十六日發同盟】UP漢口來電에依하면 日本軍관치는二十六日午前九時 漢口에到着、英國軍艦과 닛자커뇨師等間에 相議한바잇섯다

我軍艦堂堂히出現 漢口租界前江上에

【上海二十六日發同盟】漢口에서의外人側 報道에依하면 二十六日午後五時頃 日本軍艦은 漢口租界前의 江上에 그勇姿를 現하엿다

廣東陷落과 支那의辯明

【香港二十五日發同盟】支那側에서는 廣東陷落에關하야 다음과가티 괴로운辯解를하고잇다 余漢謀가 廣東을 放棄退出함에至한 理由는 單只蔣介石의 命令에依한것으로 蔣은余漢謀麾下의五個師를 彼가企圖하고 잇는湖南西部에잇서서의 決戰에參加시키려고退却케한것이다 또이命令은 蔣介石自身이南支戰線을視察한後 發한것이다

陽羅及葛家店占領

【南京二十五日發同盟】中支軍二十五日午後七時發表=揚子江江岸을進擊한 我軍은 今日午後五時頃 陽羅及葛家店의 二地點을 占領하엿다

南京은祝賀氣分 漢口占領報道에

【南京二十六日發同盟】維新政府의 南京市는 漢口占領의報에 全市歡喜하야 祝賀氣分이 市中에 漲溢하야 中央軍報道部 屋上에는 『日本軍占領武漢』의아드바룬(氣球)에 秋空노피揭揚되고 空中에서 市民에게 快報를傳하고잇다 維新政府梁鴻志行政院長은 二十六日午後六時부터 約十分間 中支局마이크아페서 南京放送 一帶의 民衆에 呼訴하야 武漢占領과 廣東陷落의 經過와 蔣介石政權潰滅은 어제 目前에切迫하엿다는것을 强調하는 同時에新國家建設에 一路邁進할 決意를 披瀝할려고 二十七日에는 官民合同祝賀會를開催할豫定이다

第一特別區도占領

【漢口二十六日發同盟】日本租界를確保한士師部隊는 繼續하야前進 增山大隊及 多田中尉指揮의 勇士等은 勇躍하야 殘敵이充滿한 第一特別區(舊獨逸租界)에進出 暗夜에 白刃을 휘둘르고殘敵을 掃蕩하고 午後八時까지에 이를占領하엿다

一年三個月만에 感激의軍艦旗揭揚

【漢口二十六日發同盟】海軍陸戰隊士師部隊와 松本部隊는 士師喜太郞部隊長 指揮下에 秋雨濛濛한中을 二十六日午後六時지나 隊伍堂堂히漢口日本租界에上陸, 殊勳에 빗나는 軍艦旗를 先頭로 漢口租界一帶에 巨한殘敵을 掃蕩하고 日本租界를奪還、漢口陸戰隊本部 屋上에 一年三個月만에 感激의 軍艦旗를 揭揚하엿다

漢口飛行場占領

【漢口二十六日同盟】我海軍陸戰隊는 日本租界警固後更히 進擊을繼續하야 漢口飛行場에 進出하야 이를占領하엿다

漢口駐屯英陸戰隊 我鎭定工作에協力

【紐育廿六日發同盟】UP漢口電報는 漢口에잇는 英國陸戰隊는 支那軍의日本人所有建物爆破計劃을探知하고 未然에防止하야 日本軍의 漢口鎭定工作에協力한旨 다음과가티 報하고잇다 確聞한바에依하면 漢口에잇는 英國陸戰隊員은 日本租界內에잇는 日本人所有建築物爆破計劃을探知하고 建築物에裝置된 爆藥導火線을切斷한後 다이나마이트를 揚子江에 投入하야 支那側의陰謀를 未然에防止하엿다

聯盟과의斷絶을 樞府에御諮詢奏請

【東京電話同盟】帝國政府는 國際聯盟脫退後도 文化事業에關하여서는 聯盟과協力 關係를持續하야 今日에至하엿는데 今次支那事變을 契機로하는 國際聯盟의態度에鑑하야 國際聯盟과의協力關係를 斷絶하기로 決意하고 過般來 外務省에서 右에對한諸般準備를 進行하고잇든바 오래지안어 成案을 어더 閣議決定을 經由하야 樞密院에 御諮詢奏請의 手續을 取하엿다 따라서 樞密院에서는 卽時準備審査를 行한結果 政府今回의 處置는 對國際聯盟關係의 淸算임과同時에 日獨伊防共樞軸을 益益强化함을 中外에 表示하는重要한 意義를 가진것이므로 原案支持로 會議에 臨하기로되엿다 來二十七日午前 第一回審査委員會를 開하고 九名의審査委員에附託、樞府에서도 政府의方針에는 贊意를 表하고잇서 아무異論업시 可決하게될듯하다

蔣은下野는勿論 和平意思도업다" 델레그래프紙의報道

【香港二十六日發同盟】델레그래프紙의 報道에依하면 國民政府는 昨夜重慶에서 左와如한 半官的聲明을 發表하엿다 支那는 領土及 主權의 回復을 보기까지는 平和를 講究할意思는 全然업스며 蔣介石은 下野의 意思도 和平을論할 意思도업다 따라서 第三國이 調停에 出馬할 餘地도 업는것이다

"和平談判說은 全然根據가업다" 國府外交部스폭스맨談

【香港二十六日發同盟】重慶來電에依하면 國府外交部스폭스맨은 二十五日 和平問題에對하야 如左한談話를 發表하엿다 汪精衛와王寵惠는 現在重慶에 잇서 平常대로 各種會議에出席하고잇다 香港에赴하야 和平談判을 하엿다는說은 全然根據가업다 中央은 이미六個月以前부터 武漢의退出을 豫測하고잇섯다 이제우리는 武漢을放棄하야도 大局에는 全然影響이업다

德安城一角突入 彼我間白兵戰繼續

【○○山上廿六日同盟至急報】我軍은 二十六日午後四時三十三分 德安城 東北城壁의 一角에突入하엿다

【○○山上廿六日發同盟】八隅部隊出口榮吉中尉가 引率한 決死隊는 二十六日 午後四時四十三分 德安縣城 東北方城壁에 感激의 日章旗를 飜揚, 德安에待望의 第一步를印하고 目下 城壁上의 日章旗를 中心으로 彼我가 激戰中이다

出口中尉戰死 德安城壁上에서

【○○山上에서廿六日發同盟】八隅部隊出口中尉는 猛烈한敵手榴彈下에 拳銃을 가지고敵과 應戰하면서 德安城壁에 기여올라 城壁上에 感激의 日章旗를세운 隣接部隊의 十字砲火를바더 城壁上에서 壯烈無比한 戰死를하엿다

武昌敗走敵을包圍

【武昌二十六日發同盟】武昌으로부터 西南方으로 敗走하는 敵의 退路를遮斷할 葛店鎭을左折 豹子澥池坊鎭을지나 武昌南方地區로進出한 石本進擊部隊는 道路업는 水田畔道를돌고猛進 二十六日午後六時 武昌飛行場方面에 到達 敗走敵을包圍하엿다

銀塊積下事件 米國務省抗議

【華盛頓廿五日發同盟】國務省은 달라汽船 프레지덴트·클리브랜드號의 銀塊積下事件에 對하야 上海總領事를通하야 上海海關監督에對하야 抗議한 旨를二十五日如左히 發表하엿다 上海海關은 클리브랜드號에 對하야 價格三百五十萬弗에 對한 銀及 銀塊의輸出許可證을發給을 停止하엿다 카부르트上海總領事는 同問題에對하야 上海海關監督에對하야 嚴重抗議를하얏다 抗議의 理由는 一旦輸出을 許可한것을 뒤에와서 다시輸出許可證의 發給을 停止한데잇다

蔣、岳陽에逃避

當地에達한 情報에依하면 蔣介石은 去二十一日 湖南省一帶를 抗戰第十三戰區로 指定하고 張治中을 司令官에任命한바 漢三鎭의命이 旦夕에切迫한關係로 繼續武漢防衛部隊를 同戰區方面에 移動配備하고 抗日防衛에狂奔하고잇스며 이미 大本營及 軍事全機關을 全部湖南省長沙에移轉하고 蔣介石自身은 二十三日夜半 飛行機로 湖南省岳陽에逃避하엿다고傳한다

故伏見宮博義王殿下 御喪儀嚴肅히御擧行

【東京電話同盟】故海軍大佐大勳位 功三級 伏見宮博義王殿下의 御喪儀는 二十六日 麴町紀尾井町의 御殿과 및 豊島岡御墓所에서 嚴肅히 執行되야 恐懼하옵게도 天皇 皇后 皇太后三陛下께옵서는 御儀에際하사 御使를 御差遣하옵섯다고 承聞된다 此日 紀尾井町의 御殿에서는 嚴肅한 밤을 새우고 午前七時半부터 正殿의 御靈前에서 喪主奉仕의 鳥巢別當 故王妃 博恭王 同妃 高松宮同妃 各殿下를 비롯하사 各皇族과 伏見伯夫妻 其他 御親族 宮內省幹部 宮內官等參集 飯田 司祭長以下 奉仕하야 斂葬 當日祭前의 儀를 行하고 勅使 戶田侍從、皇后宮御使 入江事務官 皇太后宮御使 渡閑寺事務官 恭敬히 拜禮한後 故王妃 博恭王同妃 各殿下 各皇族께서 御拜禮하신 後 諸員 拜禮하엿다 如斯히 하야 御靈柩는 殿下의 同期 將校가 奉擔하고 御葬車에 奉安 二輛의御柩車의 前後에는 近衛騎兵 一個中隊가 儀仗하야 若宮姬宮을 奉拾하사 各皇族께서의 哀悼奉仕裡에, 午前九時四十分 御發靷 豊島岡에 向發하야 同十時十五分 御着 御葬儀에 奉安 飯田司祭長이 嚴肅히 奉白하고 勅使戶田侍從은 玉串을捧하야 拜禮 皇后宮御使 皇太后宮御使 各各拜禮 鳥巢別當이 御喪主의 奉仕로 拜禮하고 各皇族께서와 參列諸員拜禮가 잇슨後 正午지나 葬場의 御儀를終了하와 靈柩는 轟然히 御墓所에 向發하섯다 御墓所에는 王妃朝子 御父宮博恭王兩殿下 御喪主奉仕의 鳥巢別當 伏見伯等御近親 宮內官參列下에 御墓所의 儀를行하고 午後四時頃 御喪儀는 玆에御終了 故博義王殿下께서는 『海軍大佐大勳位功三級博義王之墓』라고 白木에 墨痕도 鮮明하게 쓰신 御墓標下에 豊島岡御墓所에 永遠히 靜鎭하섯다

支那側日本에對해 正式宣戰布告說 米의中立法發動誘致策으로

(紐育타임쓰紙報道)

【紐育二十六日發同盟】紐育타임쓰紙는 上海特派員 아-벤드氏의 時期를 揭載하고 漢口陷落後 支那는 正式宣戰布告를 宣言하게될지도 모른다는旨를 報道하고잇다 上海要人間에서는 支那는 近日中 日本軍에 對하야 正式 宣戰布告를 하리라는 觀測이 行하여지고잇다 即 支那는 宣戰布告에 依하야 米國의 中立法 發動을 促하고 米國으로부터 日本에 向하는 軍需品의 供給을 杜絶시키려는것으로 이것은 歐洲로 부터서의 軍需品購入이 事實上 不可能한 日本에 對하야 重大打擊을 주게되리라는 觀測에 基한것이다 그리고 萬若支那가 對日宣戰布告를 行하는 境遇에는 다음과如한 重要한 國際的 紛糾가 豫想된다 即
一、日本의 全支那海岸에 對한 正式封鎖宣言
一、英、米、佛、伊國의 海軍艦艇及 駐屯部隊의 總引退如否問題
一、各國租界의 所有權問題
그리고 日本의 對支作戰이 至支那에 直하야 着着進展을 거두고잇는 同時에 日本軍은 支

蔣、漢口西南方서 陣地構築抗戰準備

【香港廿六日發同盟】當地英字紙 델레그래프紙는 蔣介石은 目下 漢口西南方에서 陣地를構築하고 抗戰을準備中인旨 公表하엿다

共軍一萬을擊破 山西省平溪附近서

【新京二十六日發同盟】關東軍發表 高志灘、李潤民의 指揮하는 華北抗日共産軍 約一萬은 十月中旬부터 玉田北方地區로 부터 興隆鎭西南及密雲縣을 經由하야 山西省方面에 向하야 移動中이어던바 滿本部隊의 第一線 加藤其他의 二部隊는 飛行機의 爆擊과 相俟하야 이를 密雲附近及平溪附近에서 擊破하고 그企圖를挫折시켯다 敵은四分五裂하야 附近山地에 遁入하고主力은平谷南方地區로潰走하엿다 各部隊의 戰鬪는 十三回로 敵의 損害는 遺棄死體七三〇 捕虜一四 鹵獲品 輕機三〇 小銃三二一 馬三二 小銃彈藥五千七百七十七發 我軍의 損害는 戰死二名 負傷五名이엇다

南總督一行 多獅島築港을視察

【新義州電話同盟】平北視察第一日의 南總督은 二十六日 午前八時五十二分 定州驛에 途中下車하야 日露戰役 定州戰의 七勇士의 一人으로 總督과는 士官學校同僚인 小坂中尉의 舊戰場을 追懷하고 勇士의武勳을 回想한後 同九時二十五分發 同十一時八分 新義州驛에到着 美座平北知事 服部警察部長 黃安東省長 堀內同大長等安義地方官民 學校生徒兒童 千數百名의 出迎을바더 鐵道호텔에入하야 晝食을取하고 休憩後 午後零時半發 自動車로서 日露戰爭의導火線으로서 有名한 龍岩浦에到着 同地의 水産學校를 訪問 合田校長으로부터 同校의敎育方針及現況을詳細聽取하엿다 그다음 一行은 多獅島에 赴하는途中 龍川郡下의 大正水利組合에寄港 農場을 視察하엿다 鴨綠江沿岸開發의 呑吐港으로서 鮮滿間의 懸案으로되어잇는 多獅島築港에到着 總督은 一千米의完成을보게된 同港防波堤의 突端에서 吉川築港事務所長으로부터 技術的問題를 聽取하야 視察을하는 一方 同港을出發 同三時五十分 不二興業의 宣川農場을 三井社長의 案內로視察 農場手製의 農村料理를 飽食하고 新義州에向하야 歸途에就하엿다 途中 龍川郡府羅面有見洞을 通過하자 車를 停止시키고 『이家屋의 建築이 異常하다』하야 그게寄道 同家의 主人金氏로부터 『今年의 米作況은 어떠냐』等의 諸種의 質問을 發한바 이家屋은 偶然히 一行에 隨行한 每日新報記者 金麟伊君의 義兄의집인것을 알게되어 一同爆笑하고 午後六時 新義州에 歸還 鐵道호텔에 投宿하엿다 또 同日總督은 定州 新義州 兩驛頭에서 地方官民 學校 生徒 兒童等의 『바다로 가면』의 合唱에 迎接되어 매우 愉快한 模樣이엇스며 또 沿道에서 偶然히 總督의눈에뛰인 出征軍人의 家族들에게는 親切한 慰問의言辭를 주어 感激케 하엿다 一行은 二十七日 新延鐵山 朔州水豐等의各地를視察할豫定이다

本社參觀

(二十六日)
◀南原、高等商業學校生徒二十四名(金三斗氏引率)

人事·集會

◀韓永源氏(自信女學校校長)新任人事次 元漢慶氏同途 二十六日來社

夕刊後市況 廿六日

◆各地 期米 後止◆

	當限	中限	先限
大邱	[illegible]	[illegible]	[illegible]
釜山	[illegible]	[illegible]	[illegible]
群山	[illegible]	[illegible]	[illegible]
木浦	[illegible]	[illegible]	[illegible]
下關	[illegible]	[illegible]	[illegible]
名古	[illegible]	[illegible]	[illegible]

◆各地 商品 後引◆

	當限	先限
福井人絹	[illegible]	[illegible]
橫濱生糸	[illegible]	[illegible]

秋季新學年 校外生募集

早稻田大學の講義錄

國家의躍進하메따러 國民知識의向上이 切實히 要望되며 적어도 中等程度의學力은 누구나 가지고잇지안흐면 아니될 時代가되엿다 小學校만을卒業한 諸君은 一日이라도速히 本大學의 校外生이되여 勉學하라

校外敎育의 實狀 講義錄의 內容等의詳細는 內容見本으로 說明。 志望하는 講義錄을記入하야 곳申込하라。

中學講義	前後期各一ケ年修了 月一圓	
商業講義	一ケ年半修了 月一圓	
高等女學講義	上同	
政治經濟講義	一ケ年半修了 月一圓 廿錢	
法律講義	上同	
學講義	上同	
建築講義	一ケ年半修了 月一圓 卅錢	
電氣工學講義	上同	
電氣工學豫備講義	一ケ年修了 月一圓	

東京·牛込 早稻田大學出版部 振替東京一一二三 電話牛込三四五

皮膚病良藥 피부병良藥
데-무水
데-무水는
◎殺菌作用으로 皮膚病의病虫을죽여고아프고가려운증을업새함
◎消毒作用으로 患部의毒素를分解消滅함
◎收斂作用으로 患部를점점적게해서차츰나게함
◎滑澤作用으로 皮膚를멧그럽고潤澤잇게함
●버즘 ●음진 ●무좀 ●옴 ●태독 ●부스름 ●진무른대 ●부스럼 ●가려운대 ●부름 ●버짐 ●납 ●마른버짐 ●어루레기 ●비늘 ●습진 ●곽풍 ●여드름 ●주은깨 ●등갱이 ●인술과肛門진무른대 ●칠오른대 ●벼룩、모기、빈대毒虫에물린대
藥價 (卅錢、五十錢、一圓、二圓、送料內地六錢)
全國到處의藥店에서販賣함 萬一品切일時는代金을添付해서左記發賣元으로注文하라卽時送付함
發賣元 東京市芝區田村町 東京藥院 電話芝四七〇 振替東京一〇八〇〇 大阪赤十字病院前 電話天王寺二五五 振替大阪五〇八一八番 東京藥院

醫療用最高品質 松澤ホーサン石鹸 一個每に優待券封入しあり
取引銀行 第一銀行 第三銀行

洋服仕入은常店에

良品奉仕의總動員 絶對顧客滿足主義 カタログ無代進呈
東京市神田區岩本町一五 合名會社 岩瀨商店
取引銀行

看守(講義錄)
朝鮮警務學會

樂壇의至寶 安柄玿 歸國第一聲前記 ③

學窓에서 再研磨

孫基禎君優勝에 感激의 演奏

明日接할 入神의 藝術

세계적 대가들을 길러내인대 선생 『헤쓰』 교수 문하에 드러 갓섯다는것만도 명예로운 일이 엇스려니와 그문하에서 선생의 각별한사랑을 바덧다는것은 더욱 명예스러운일이다 그런데헤쓰교수 미테는 지도를밧는 제자들은 젊은음악학도들만이 아니라 당당한 대연구가로서 일흠잇는 음악가들로서도 연수회를 압두고는 엔선생인 헤쓰교수를 차저와 다시금 친절하고도 엄격한 지도를 밧는다는것이다 그만큼 헤쓰교수의 존재는 오늘의 백림악단에서 혁혁한것이라고한다 우리의 안병소는 여기에서 이년간 바요린이 가진바 의최고정신과 최고기술을 연마하기에 여념이 업섯든것이다

◇……◇

헤쓰교수미테서 이년간 지도를밧고 낫슬때 헤쓰교수는 그부인의 요양때문에 백림을떠나 전지를 하게되여 부득이 선생미테 잇지못하게되므로 그기회에 생각된것이 국립음악대학에 입학할 생각이엇다 구라파의사정으로는 음악을 연구하데는반드시 학교에 입학하지 안흐면 안된다는 통념이 잇는것도 아니다 조호선생미테서 실력만어드면 그만인것이나 안병소로서는 역시 동양인적생각도 잇서 학교졸업도 하고십고 또이왕독일까지 와서던 음악의 최고학부의 학생생활도 해보고시펏다 허나 실상은 학교졸업을 하고나 고명한분의 개인교수나도밧는것이 보통순서인것을 그로서는 꺼꾸로밟는 형편이엇다

◇……◇

대학은 어렵지안케 입학되엇다 이대학은 『퀸조바토리』 라고하는 음악전문의교를 졸업하고 난 자격을가진 사람들로서야입학할수잇는곳이다 그일홈을 『호흐슈렌』 라고하야 음악학도로서는 누구나 한번그문을 거처나오고시퍼하는 마치 동경의 판문이기도한것이다 여기에는 얼마전에도라온 피아니스트 이애내(李愛內)씨가 단엿고 그외에도 동양인의 입학으로서는 동경모저명한 음악학교 조교수의 직함을 가젓다는분이 잇슬뿐으로 동양인으로서는 입학이참말힘든 곳이엇다 『호흐·슈렌』의 명예스러운 존재를 말하는예로서는 이런말이잇다 국립극장에를가도 어느음악학교 학도보다 또 『호흐 슈렌』의 학생만은 가장 우대함으로서 가장 갑비싼 조호좌석에 안[illegible]도록 되어 잇다는것이다 그만큼 이대학 학생은 국가가 위하는만큼 사회가 위해주는것이다

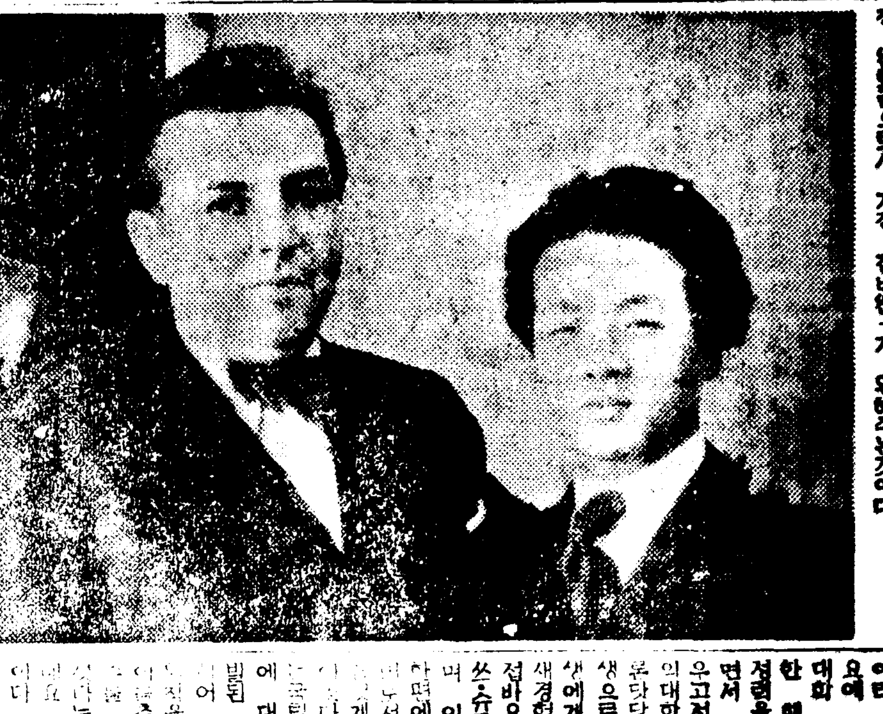

◇……◇

음악의 나라이라는 독일에 잇서서도 대사기는 국민생활에대하야 이라 국민이 자라는데 까지필요에 부족함이 업시 설비되여 대화 에서 배우게된 점은 도한 행복 밧게업엇다 자기의정정력을 다하야 모든고난과싸우면서 최후의기술과 정신을 배우고저한 의기로서 어떠한때에든지 의대화에 입학코저 하엿습니다 루단당한 일이라할것이다 대화생으로서의 안병소만한 헤쓰선생에게서 배움의 이상의 다른새경험을 만히 다을수 잇섯다 직접바요린의 지도는 유명한 『마쓰·슈트롭』 교수의 지도를 바드며 이론과 역사등을 연구하는한편에 대화 『오케스트라』의멤버로서 오케스트라의 만흔경험을 개되것이 다시업는 큰공부이엇다 그동안 백림올림픽때에는 국립, 시립(市立) 오케스트라에 대화오케스트라를 합하야선발된 올림픽 오케스트라에 뽑히어 우리손기정이가 마라손에 우승을하는 력사적광경을 보고 그를 축하하는 주악에 감격의연주를 바치는 광영도 노늘수잇섯다는것이다 실로 안병소의명예요 우리들의 명예이기도한것이다

◇……◇

대화에서이년간 역시 『헤쓰』 교수미테서나 마찬가지로 눈물겨운 분투를하야 업을마추것이 학년거울이다 그러나 아직연구의길은 얼마먼지잇든이라 고 또 연구를거듭하려고한지 얼마 안되여서 국히밝지못한 소식이 왓다 고향을떠날때 자리에누엇든 아버님의병환은 그대로 나흘수업는데에 그어머님이또하어 다시기동하기갓지안엇다 하지안흔 병환으로 오래자리에누루바뻐 도라와 달라는것이엇다 그동안 그로서는 학자에도 만니비판하엿스나 자리를잡고잇는동안에 동양유학생들을 상대로 약간개인교수도해거니와 일방에 『노이만』 이라는 유명한바요린 제작가밋테서 바요린 제작을배워제손으로 만들수도 잇게되여 그수입으로 백림생활은 화비를지탕할정도는되고 남엇든것이다 그래서 될수잇는대로는 더연불계속하려햇스나 어머님의 명환이숭하시다는데야 어찌하라 그러나그동안연구는철저적은것은아니다 래일밤부민관에서 뵈여줄 고향안다에 보내는 그의선물인 천연수논과연 입신의묘기불다하야 청중을 십이분 황홀케할것은 우리의 상상에넘칠이잇다 (完)

(사진은 대화시대의 주임교수 마쓰슈트롭씨와 안군)

職業紹介所增設案

査定關門에서 流産

既設機關만國營決定

총독부에서는 전시하의 인적자원(人的資源)을 확보하기위하야 수행하는 국민등록(國民登錄)사무와 실직, 실업자의전직, 전업에 구제에대한 사무등을취급하기위하야 명년도부터 현재 잇는 부영직업소개소구개소를국영으로하는동시에 팔개소를더증설하야 전조선십팔부에 국영직업소개소한곳식을 설치하고자그경비로 명년도예산에 오십만원을 요구하얏던바 예정개획십팔개소중에서 현재부영으로잇는구개소에대한 예산약이십만원만재무국에서 겨우통과되고 나머지 팔개소와 이에따르는 삼십만원의예산은 무참이삭제되고마럿다 그리하야 명년도부터 국영으로될 직업소개소는 京城 仁川 群山 木浦 釜山 平壤 新義州 大邱 咸興 구부에 각각일개소씨 두기로되엿고선천(宣川邑)에잇는 읍영직업소개소는 국영직업소개소가 생기는바람에 명년도부터 폐지하기로되엿다한다

漢口陷落祝賀行事

廿七日은안키로

한구(漢口)함락의 축하행사는 대본영(大本營)의 공보가잇서야 할것인데 총독부의지시로 이십칠일에 축하행사를 하게되리라는예상미테 이미전조선이 모두 만반의준비를 가추우고 공보를 고대하고잇든터이나 이십칠일 오후네시까지는 아직공보가 업스므로 이십칠일에는 축하행사를 하지안키로 되엿다한다 또한축하행사를 하게되는날에는 경성은 우선오전열한시를 기하야조선신궁과 경성 『그라운드』와용산 연병장 양층장소에서 꼭쿡 올려든려 일반부민에게 알리라고한다

間島 "特設部隊"

慶祝會盛況

廿五日龍井村서擧行

【龍井村支局特電】 간도성(間島省)의 만주국군 조선인특설부대(滿洲國軍朝鮮人特設部隊)설치경축대회는 이십오일 오후두시부터 중앙학교교정에서 수천명의원근각지학교생도와 시민들의참가속에 성대히 거행하엿다 식후에는 중학생의분렬식과 기행렬이잇고 이어서 강연회가잇섯다 전시에는 축하기분으로 흥성흥성하엿다 그러고 인축하식날에 영현청년의 군대희망자도만허 더욱감격에 넘첫다

총동원주최회동 전시에잇서서 중요한안건에 대하야 로의하기로 될터인데 그성과는 기대되는바이다 그런고 회의의 제일일인이십구일 오후에는 총독부측각관계관도 출석하야 참으로 군민일치의 련락간담회를 열기로되엿다한다

轢死體

이십사일오후칠시경의선중 [illegible]

軍部懇談會

조선군보도부에서는 오는이십구일시업 이틀동안 이번에신임한시국사단과 분산사단에 배속된 축외회(蘇外會)소장과 장천(長川)소장이한국방사상보급부의의 각지반장교를 청하야 간담회를 열기로 되엿다 회의는 한구함 락이후의 여론지도와 국민정신

철도국에서는 금년의 마스막 배당인 십일월, 십이월 두달분의 전조선영업자동차 소용의 휘발유사정에 대하야 엉중히 조사한결과 요지의에 일제히 발표하엿는데 이번사정은 겨울이므로 할미아마 사용량이 만하가하엿고

揮發油配當增量

鐵道局、冬節을考慮

질것을 고려하야 지난구월시월분의 배당에 비하면 훨신 증가하엿다

◆전기재자동차는 기온(氣溫)관계이 지대(地帶)에 따라서 이퍼센트내지 칠퍼센트를 증

◆여객 대절(貸切)자동차는 일률하엿다

◆화물자동차는 곡물수출기에 반적으로 일할오분정도의 증가당하엿고 또한년말수송기에 대비하기위하야 일반적으로 이할내지이할오분정도의증가를하엿다

鍾路一帶의

露店을取締

歡樂街의 "깽"

업서질 거리의풍정(風情)— 근래 서울거리의풍정으로서 겨울이면 군밤 『야기이모』 우동등을 팔고잇는 노점(露店)은수가 갑자기 늘엇스므로 이것이 교통을 방해하고 거리의미관상조치못하다하야 근근본정경찰서에서는 관내를 일체취체하야 이러한노점을 철폐시킬모양으로 노점업자의 생활상중대한영향을 가저오지나 안흘가하고 장래가 주목된다

이십오일밤열시사십오분경 한구합나의호외로 팔미아마 거리는 흥분가운데빠젓는데 인사정(仁寺町) 『뉴-홀』 빼-에는 괴한이몰입하야 요리장과매장을파괴하고 점원윤호정(尹浩成)파여급세사립을 넉아웃시킨 사건이잇섯다 급보를바든 종로서원이 달려가서 괴한을 체포하얏는데 그는 종로이정목중앙(中央)구락부라는 동구장(撞球場)사무원으로서 평소부터 종로일대에서용명을날리던 속명(俗名) 칠복(鐵棒)이란 조순동(趙順童)(二七)이란자인데 이날밤에도 평소부터감정이잇든그곳 뉴홀 여급에게 실연(?)의 분풀이로 …… 그리하야 평소부터 이갈든 그집 자인데…

警察署를舞臺로

詐欺劇出演

留置場行으로閉幕

경찰서를무대로 사기극을 연출하려는대담?한위인이 마침내 용산서에 잇섯다 이십오일오후두시경 용산서경무실에 나히 이십여세되여보이는 청년들이와서 형사실을 차즈므로 무슨일로왓느냐 무러 더니 현사를보아야 하겟다고 무슨 볼일이엇다 정이잇는터이라 이와가티 전기빼-를살녀 수라장을 만드럿버리고 윤지장에 드러갓다

지 장명환(張明煥)(二五)에게서 얼마전에 『뎀뿌란』 오원어치를 사주마고오원을바더써버리고 모른는체하고잇다가 길거리에서 우연히맛나 돈을 도로달라하므로 『경찰서아플가다가 형사에게 심문을당하야 오원을 뺏겻는데 돈을도로당자를데리고와야만 준다하니 너도가치가자』 하고전기 장명환에게거짓말을 해노코 가티 경찰에온것이엿섯다는데 자기만은 뒷문으로빠저다라나가려든것이 마침내 탈로되고 만것이라 한다

地主는

寧邊天柱寺

【寧邊】 영변약산 천주사(天柱寺)에서 소작인이십육명을상대로하야현소작료(小作料)에비하야 최고십오배라는 초기록적 소작료 조정신립(調停申立)을당지소작위원회에 제출하엿다함은 이미 본보에보도한바어니와 그후 전기소작위원회에서는 수삼차위원회를개최하고 쌍방에 여러가지로 권해보앗스나 소작인측에서는 현재소작료보다는 다소증가하고 인상하야줄수업다고 강경히주장하므로 위원회에서는 권해불능으로 부득이 사건을 수일전 영변법원지청으로 회송하엿다한다 이제 지주천주사측과 소작인측의 각기주장하는 요-ㅅ점을 탐문하야보면 다음과갓다

最高十五倍小作料請求

小作委員會에서는法院에廻付

天柱寺側主張

一、현재의 소작료는 지금으로부터 약삼십년전에 정한것이며 그후에는 한번도 인상한적이업다는것

二、또 현재의소작료는 최초지질(地質)의 양부와 수확(收穫)의 다과를참작하야 정한것이 아니라는것

三、토지에대한 수확은 예전보다 멧배나 증가되엿스나 소작료는 종전과갓다는것

四、토지에대한 각종세금은 전보다 늘파젓다는것

五、명치(明治)사십오년유월이십일영변지청의 화해조서(和解調書)에 『원고소작인은 피고천주사에 대하야 현재의소작료를 영구(永久)히 지불할사』 라고되잇지만 이 『영구』라는 문구는 법률상삼십년밧게더-효력이업다는것

三、지금으로부터 수십년전 당시천주사 주지(住持) 모씨는 소작료에 대하야는 한푼(分)도 치 안는다는 증서를 써노핫 다는것등 이상쌍방이 주장하는 요-ㅅ점

小作人側主張

一、전항 『영구』 히라는 문구는 무기한이고 일정한기한이 업다는것

二、대정칠년영변법원지청의판결서와 대정팔년 평양지방법원의 판결서는 전기화해조서에 의하야 판결한것이니 현재의소작료는언제까지지불지고정되여 잇다는것

"三地方對抗蹴球展望" ②

"老鍊한守備線"

傳統을자랑하는平壤軍

蹴球王都 平壤의 殘留陣만흥가지고 榮譽를다툼 浙舞蓋에오르는 西朝鮮軍의 苦衷도 想像以上일것이다 平壤蹴球團의 黃金期는 어느듯지나가고 昨今兩年에는 平壤FW의重鎭들이 이곳저곳으로 職場을차저 散散히헤여진關係로 平蹴의攻擊力은 低調에빠진듯하야 沈滯氣分이 떠돌고잇서 지난四月의 都市對抗戰에도 新進成興또는 鎭南浦와도 延長또延長을거듭하야 두번이나 幸運의勝을맛보게 되도 往年의平蹴의 面貌는차저볼수업섯다 이번出場하는 F W線은 老將李貞植君을 OF에 李鍾洙君과 韓敬洙君을 兩인너로서 第一人者 라고도 할수잇는 RW으로 金鶴世君이 미들에 잇는 좃(?)례이를 보여줄것이며 左

翼에는 李致淳君이나 車寬榮君을 配置할모양인데 이FW線을 一瞥하건데 得點力이 微弱하지나안흘가 생각된다 『하-프』에 崔蒨의 중예기(?) 얼울이 滿偉이나 出色한 FW의 平蹴의全盛期를 HB線은 曹葵 名CH 康基鎬君을 中心으로 熱烈한鬪志로 언제나 自己의 마튼바責任을 다하는 體格朴永哲 植君은 LH에 新鋭朴永根君이 RH에 布陣할터인데 F B線은 張炳五 安洙輸兩君의 圓熟한 『킥킹』과 鷹翫의守備로 H B線과의 好聯絡을 보여줄것으로 期待되는바 더욱이 GK에는 洗鍊된金信福君이 잇스므로 前記한바와가티 攻擊的으로는 貧弱한 점이 잇다하여도 守備的으로는 鞏固한 『마-킹』과 確實한 『태클』에 저욱이安堵의비출이우고 잇다 그러나 充分한練習이업슴…

【西朝鮮陣容】

GK	金信福(光成出)	
FB	張炳五(光成出) 安洙輸(崇實出)	
HB	朴永根(平壤出) 康基鎬(崇實出) 朴永哲(崇實出)	
FW	李致淳(中) 李貞植(平壤出) 韓敬洙(光成出) 金鶴世(平壤出) 李鍾洙(成興出) 車寬榮(崇實出)	
候補	朴濟煥 李基煥 朱秉高	

(寫眞은 西朝鮮蹴球軍)

니 第一日의 對北朝鮮(成興)戰부터 一抹의不安이잇다고는하자 平壤軍에는남모르는傳統의힘이잇슴을 말하야둔다

捕盜殊勳은觀覽券

얼간窃盜逮捕插話

원망스러운 『지경석관람권』— 이십오일밤 아홉시경 시내부민관(府民館)에서 신협(新協)극단의 『춘향전』이 상연되여 관중이 장내에가득한데 본정서원이 일흥석 『와』 십칠호지정석에안저잇는 수표정(水標町) 사십삼번지 차경만(車敬萬)(二一)이란 사나이를검거하야갓다 사건은 그날오후한시경 본정(本町)오정목 오십이번지 옥양옥(相陽屋)사숙에서 서적기타의 물품을 도난당한 도난사건이 잇섯는데 도난당한물건가운데 춘향전입장권 『와』 십칠호의 일등지정석표가 잇스므로 그날밤에 곳그자리에안저 서구경하는 범인을 경찰이번호대로차저가서 잡은것이라한다

京城辯護士會

解體設立認可

종래경성재야법조계(在野法曹界)는 조선인변호사의 단체인제 은 다 그렇듯한데 장차이사건이 여하히, 낙착될는지? 혹은 법의 재단이 어떠케 나릴는지 일반은 매우 흥미를끌고잇다

京城寫眞同好會

作品展覽會開催

회신사신부(和信寫眞部)에사무소를둔경성사진동호회(京城寫眞同好會)에서는 오는 십일월 일일부터 닷새동안화신백화점(和信貨店) 뉴층 『갸라리-』에서 제일회작품전람회(第一回作品展覽會)를 개최한다는데 회장에는 이십여명회원의역작 오십여점이 진열된다는데 일반은 다수내관을 바란다고한다

老婆가轢傷

이십육일 오후다섯시쯤 행당정(杏堂町)금융조합압 관동조(關東組)공사장에서 흙을운반하는궤도차갈을 횡단하던 하왕십리정(下往十里町)칠백오십구번지 김홍전(金弘田)의 어머니 김씨(金氏)(六七)라는 노파가 궤도차와 충돌하야 팔파다리가 부러젓다는데 곳부근병원으로 떠메여갓스나 원체노경이되여 생명이위독하다고한다

北支籠球團勝

北支籠球團은 二十四日午後七時부터 名古屋中學體育館에서 全名古屋軍과 來征第五次戰을行한바 結局五十四對二十七로 北支籠球團이 得勝하엿다 이로써北支籠球團은 五戰二勝三敗의 戰績을가지게되엿다

北支籠球團 54 (32|22 / 22|15) 37 名古屋

關東學生籠球

關東學生籠球리-그第一部의 明大對文理大戰은 二十四日國民體育館에서열린바 結局六十對三十九로 文理

氣腫疽

江華에發生

강화군 강화면 옥림리(江華郡江華面玉林里) 사십번지문은봉(文殷鳳)의소가 얼마전부터 알하가 지난십팔일에 죽엇는데경기도 위생과에서는 그간가검물(可檢物)을 검사한결과 이십오일그소가 기종저(氣腫疽)로 판명되엿다한다 이병은 가장전염속도가 빠르며 소가한번 이병에 걸리면생명을빼앗기고 만다는 전염병이므로 동위생과에서는 수의와게원을경화로 파견하야 이십팔일강화면 우시장에서 그면에잇는 소이백팔십머리에게 예방주사를실시하리라고한다

朝鮮辯護士協會總會

사법계(司法界)의 쇄신향상과 인권옹호를 강령으로 작년십월창조선 변호사로써설립된 조선변호사협회(朝鮮辯護士協會)에서는 이십칠일오후두시부터 본사 대강당에서 제일회총회를열기로되엿다

이번총회는 동협회가 설립된 후 처음열리는것으로 전조선각지방대표자등 칠십여명이 모혀 조선에 재판소구서법률 실시하도록할것 소원(訴願)및행정재판제도를 설치하도록할것등 약 삼십종목에 관한 토의를하게될터이라고한다

일개년변호사회(第一京城辯護士會)와 내지인변호사단체인 경성변호사회(京城辯護士會)의 두단체로 분립하여이섯는데 이번에 상시하의 내선일체의 실을구현하기위하야 이두단체를 통합재하기로되여 지난이십삼일 전기두단체의 해산지청을하야지난이십오일 그해산이 인가되고 새로히 두단체의 회원이백삼십명으로써 경성변호사회를 설립하고저 시청을하엿든바 드디어 이십육일 그인가가 나왓다

慶應蹴球에快勝

明大60 (34|26 / 3|36) 39 文理大

大同工專軍

京城通過平壤에

玄海灘저편 九州福岡서 열린 西日本高專蹴球大會에 처음으로 그나마 一學年生만으로編成된 新進인 平壤大同工專이 出場하야 破竹之勢로 優勝하엿다함은 旣報한바이어니와 一行은 監督 朴永哲氏引率下에 昨二十六日 午後三時二十分 京城驛을 通過하야 平壤으로 向하엿는데 暫時下車한一行은 喜色이 滿面하엿섯다 監督 朴永哲氏는 다음과 가티 말한다

원체 처음出場이고 選手中에大部分이 初步者들인데다가 지난七月부터練習을하엿스로 이럿타할自信조차업시 出場하얏스나 의외의成績을내여 무엇보담도 기쁜 것은 大邱醫專과第一戰에對勝하야습니다 되엇것은 第一戰에서 對戰된것이 엿습니다 出場自中에는 廣島高師가 相當한 實力을 가지고잇섯습니다 우리는 압으로 더욱精進하야 延專 普專에排戰할抱負를갓고잇습니다 (寫眞은 京城驛에 내린大同工專軍)

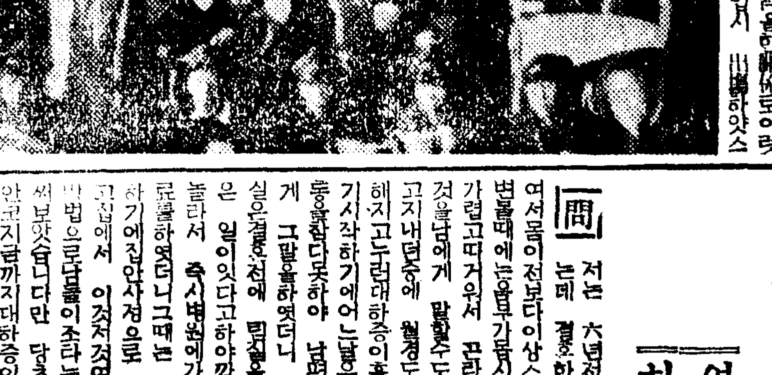

轢傷

이십사일오후여섯시경부내 보광정(普光町)삼십일번지 김현문(金賢文)(二)이는 한강통(漢江通)육번지의 십사호아부지나다 마침 질주하든 이태원정(梨泰院町)삼백칠십번지천규경(崔主環)(二二)이가운전하고 가는자동차에치여 전치이주일의 중상을입엇다한다

총딱

○ 작조흥일이라 본정서에재판 권번속전부절도단의 교묘한조직은 취조경관으로도 경탄!

○ 단원끼리도 누가누군지 모르고 지냇다니

○ 성경에 "바른손이 하는일을 왼손이모르게하라"는말 이런데서까지 부합될줄이야……

○ 평화사여업자를 명년부터 구제 을 한다고

○ 생명도 "연기"할수잇는일이라면 오

◆十月二十七日(木曜)陰九月五日 ◆干支 壬辰

◆日出 午前六時五十二分 ◆日南中 午後零時十八分 ◆日入 午後五時四十二分

◆晝間 十時五十分 ◆月出 午前十時二十三分 ◆月入 午後八時二十八分 ◆滿潮(仁川)午前七時十五分 午後七時四十五分

今日天氣 雲

부인병問答

림질로하야 생긴부인병에는

얼마동안이나약을쓰고 치료하면근치됩니가?

問 저는 六년전에결혼하엿는데 결혼한지얼마안되여 소변볼때에는졸딜하다가 약이떠러지는 요새신문에서 명지모의광고를읽어보앗더니참말로 신용이잇슬것갓고이약으로는 곳몃빙이나올것같읍니다 …

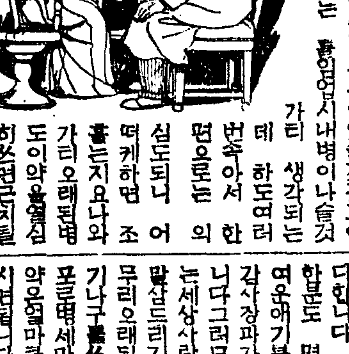

(京畿加平郡 朴○○氏)

答 당신의병세를읽어보니 퍽 걱정되실줄압니다 …

이치료법을 꾸준히게속하면

반드시근치하고귀여운애기도나실수잇습니다

흠집을낫게

주문법

거강한몸이

婦人病・不姙症에 命之母

……(효 약)……

월경이불순한부인・월경시에는 허리와아래배가 몹시아픈분・냉증으로하야음부에서대하증이흐르는분・얼굴에화색이업고수족이냉한분・자궁내막염자궁질염・난소염자궁병으로하야애기를못배든부인병에조흔효과가잇습니다

各地藥房에서販賣합니다

笹岡省三藥房

命之母	價	藥	오기나球
十三日分 一圓			八日分 一圓
二十日分 二圓			十七日分 二圓
三十五日分 三圓			二十七日分 三圓
七十日分 五圓			五十日分 五圓

東京市京橋區入船町三 合資會社 笹岡省三藥房 振替東京五〇五〇番 電話京橋二八八七番

HK.14

牛乳石鹸 科學的に純粋を誇る 作用が柔和で使心地が爽やか…

中部版

假僧三名共謀로 愚氓을詐欺騙財
開城署에 一網捕盡

【開城】중이라자칭하고 농촌으로떠돌라다니며 우매한촌부녀들에게 부처님께시주하면 복을준다는 감언이설로 밥그릇을빼서다가 팔어먹기를 십여회나거듭한 불한당(不汗黨)들이 요즘개성서에 체포되엿다

開豊郡靑郊面高羅里李昌鎬(三五)
開城府町九八 洞在鎬(二六)
住所不詳 黃聖學(二〇)

이들세명은 지난팔월하순부터 개풍군중서면여릉리(中西面麗陵里)삼백이십구번지 정기창(鄭基昌)의처 최흥분(崔興粉)을 차저가 자기네들은 만월사(滿月寺) 일월사(日月寺)중이라가칭한후 절에종을 주조하는데 유기그릇을시주하면 집안이 태평하리라고 속혀 밥그릇수효을손쉽게 채게되자 이에맛드린 그들은 동리일대를 도라다니며 백여원에상당한 유기그릇을 모아가지고 전당포에 잡혀 여비에상당한 유기그릇을 시전장사에게팔고 술거리에서 흥청이놀아 이것을 노자로 하는것을 계획하고 다니다가 경찰에발각체포되엿다한다

仁川菊花展
十一月一日(公會堂에서)

【仁川】인천부에서는 오는일일부터 칠일까지 오일간에공하야 부내산수정(山手町)공회당에서 제육회국화(菊花)전람회를 개최하리라는바 일반의관람이 만키를바란다고한다

德壽宮名物菊花
廿七日부터 一般에公開
珍種七十餘盆과六百餘盆陳列

덕수궁(德壽宮)의명물—국화에 의한것 속에여중으로 진열가공개된다 금년은 기후가조하여 덕수궁국화는 예년에업는풍작으로서 수일전부터 함녕전행각(咸寧殿行閣)에 진열하기시작하야 금이십칠일부터 일반에게 공개한다 진열된국화는 새로이 인한 진종(珍種)칠십여종을 비롯하야 덕수궁 독특의 재배법에 의한것 경은 산수의절경을 만드러가지고 국화의꽃다움을 돋웁게되엿스니 지른가을향기가 시민의감상을다리고잇다 더욱 여기진열된국화의 만개는아마 시월초순명치절(明治節)전후 될듯하다

(사진은 진열된국화)

荷物輻輳에對備 船渠構內를擴張
仁川稅關도緩和策考究

【仁川】항도인천의 발전에따라 화물(貨物)의 증가는 보이나이에따라 선거구내(船渠構內)는화물이 폭주하야 일대혼잡을 이르킬정도에 이르럿슴으로 이에 인천세관(仁川稅關)에서는 그완화책에 착수하고저 현재인천선거구내는 약칠십만톤(噸)의 화물 반출반입(搬出搬入)을 목표로 설계한것이엿스나 그후약진에따라증가한화물이 현재매년이배 오십만톤을돌파하게되엿슴으로이로인하야선거구내에서 화물의반출입은 극도의혼잡을 리과에서는 이혼잡을 제하고신속을도모하기위하야 얼마전부터 고려중이엿는데 그혼잡제거의방법으로서는세관출입의문을 증가시키고 따리서 우마차와 화물자동차의 구내 교통근도를 정비함과한가지 종래화물자동차의출입을 금지해잇든 암벽선(岸壁線)에 화물자동차출입을허가하도록하구제안을작성중 일부의작성을보게되여 월중에는 성안을어더 실현을보게되리라하야 일반의기대가 크다고한다

鮮滿間電話開通
仁川서國境線까지
오는十一月一日부터

【仁川】항도인천의 발전상은누구로서 주목하는바이다 압록강으로 황해호수화(黃海湖水化)의 계획이 실천을보게되자 이에인천의 대안인 대련(大連)천진(天津)향항(香港)상해(上海)등지에 긴밀한관계는 더욱깃기게되므로 북지나(北支)일대에대한 물자융통은 인천항으로서 중요성을갓게되나 거리가머러서 배로도오륙일내지 일주일을 요하는관계로 물자융통상 지장이만흠으로 이에 인천우편국에서는 신계획을세워 국경선(國境線)일대에인천으로서 전화를 직접통하도록 그준비에 분망중이엿섯는데얼마전에 서안을 엇게되여 오는십일월일일부터 선만간(鮮滿間)의전화개통을 하리라는바 우선전화구역에 편입된곳은 료양(遼陽)무순(撫順)철령(鐵嶺)개원(開原)안산(鞍山)신성자(新城子)신대자(新台子)등칠개소를 금년내로통화하게되고 북지방면까지도 계획이 서잇스나 구체적결정이 업서 다음으로 미루어잇다는바 국경일대까지 인천서직접전화개통을 보게될때에는한도인천의무역발전에는 더욱박차를가하리라하야 일반관계자의 기대는크다고한다 신편입된 전화구역의 통화료는 다음과갓다

	一通話	呼出料
仁川서遼陽	一、九〇錢	四〇錢
同 撫順	一、九〇	四〇
同 鐵嶺	一、九〇	四〇
同 開原	二、一〇	四〇
同 鞍山	一、九〇	四〇
同 新城子	一、八〇	四〇
同 新台子	一、九〇	四〇

購牛契를組織
江華郡五年計畫

【江華】강화군농회에서는 소의증산을 도모하야소국에보충코자 오개년계획을 수립하고 적극적이방면에 노력을 주입한다고하는바 그내용을보면 종래 금융조합을 중심으로 하는 양우식

新穀出廻期에 仁川도人夫不足
土木工事도不得已延期

【仁川】일반농가에서는 추수기를따라서 번망한것은 말할것도업거니와 이에따라 인천항을중심으로 모여드는 일용노동자도 때를따라서는 전업이격심한데다가 인천항금년도의 선박부족문제는 례를보지못할만큼 각기선회사와 곡물업자로서 곤경에이르른만치 신곡의 출회가 아직완료되지못하여서 부두에모이든수천의 노동자도 인천항의 의외의한산기를 마지하여 생활을보장치못한관계로 대부분이 농촌으로 몰려가기때문에 인천항으로서는 인적 자원의부족을 늣기게되엿다 인천부 토목계에서는 삼백명의 노동자가 필요함에도 근근이백명밖게 업스므로 결국백명부족이란 노동자의 기근시대를 연출한다는 기이한현상을 보이므로 하로를 심천씨주순 임금이 일원 일원이십전을 주어도 인부 부족요 또 여자를 사용하나 부족이오 흡지안어 토목공사는 정지로되면정이되여 인천부에서는 비명을부르짓고잇다

京紡寄附金萬圓의 分配金額도決定
永登浦十七個團體에

【永登浦】경성방적주식회사에서금일만원을 영등포방면 공공기관 급기타공공단체에 기부하게되여 그배당을 그간 경성부영등포출장소장과 영등포경찰서장이 타합중이라함은 이미보도한바와갓거니와 이십사일 다음과가티 분배하기로되엿다

在鄕軍人永登浦分會 五百圓 永登浦消防部 五百圓 武德會五百圓 永登浦中堅靑年團 百圓 永登浦一、四區靑年團 二百圓 堂山、楊坪、楊花靑年團 二百圓 第一防護分團 五百圓 永登浦國防婦人會 五百圓 永登浦水防團 五百圓 永登浦小學校 一千圓 又新小學校二千圓 永彰學院 六百圓 通興學院 一千圓 盛明學院 二百圓 彰信學院 二百圓 永登浦幼稚園五百圓 興和幼稚園 五百圓

開城高麗公普 新築落成式

【開城】지난이십오일오전열한시 부내고려공립심상소학교(高麗公立尋常小學校)에서는 동교신축 낙성식이 송부윤(宋府尹)이하다수래빈이 참집한가운데 성대히 거행되엿섯는데 동교의부지는육천이백삼십삼평이며 총공사비는육만육천구백사십사원으로 지난일월이십오일에 착공하야 유월초순에 완전한준공을 보엿다한다

畜牛賣買에 强窃盜防止
開城署에서徹底團束

【開城】농한기를 리용하야 요즘 개성소시장에서는 축우매매가 성하게되는바 이를따라서 해마다 강절도 사건이발생하므로 소화개성서 박사법주임(朴司法主任)은 이런범죄발생을 미연에 방지하기위하야 각시장에 다음과가튼 경고문을첩부하고 경찰을 독려하야 일반농군을 철저히 단속키로 되엿다한다

一、(賣買)後에는 술을 마시지말일
一、歸宅中現金所持者는 반다시 二人以上同伴할일
一、해지기전市場에서 歸家할일
一、不得已日暮後歸家할時는 護身用具를 携帶할일
一、途中에서 疑惑한者가 有할時는 卽時警察官에게 申告할일

仁川阪神間에 米穀出廻遲延

【仁川】신곡출회기에 이르는인천항으로서 신곡출회가 예년에 비하야 약일개월이 늦는관계로 작금의 정조한산에 심천내외관공전에드는 고가를 보이고잇스므로이에 정미업자는 손을대지 못하고 곤경에 이르러잇다 또한 인천항에 미곡의 내지이출은 극히 한산하야 신입미상순에잇서서 조선미수송협회(鮮米輸送協會)의 배선(配船)이 매에정수는와 오천오백오십톤(噸)으로 전년동기의 일만삼천톤에 비하야 삼분일이약하다 그러나 신입미상순에잇서서 인천판신(阪神)간 항로의배선은 다음과갓다

社名	船名	入港日	積數量
大商	辰陽丸	七日	一、〇〇〇噸
〃	大船丸	八日	六〇〇
朝郵	錦江丸	七日	一、〇〇〇
尼崎	朝代丸	四日	[illegible]
〃	玉榮丸	八日	[illegible]
〃	赤城丸	九日	[illegible]
澤山	第三東洋丸	一日	[illegible]
[illegible]	[illegible]丸	九日	[illegible]

電車停留場新設
三越아픈綠化地帶로
靑木堂압과商銀아페

로타리式
鮮銀압交通整理案

경전전차정류장이 편리하게하고 삼월압 화점압종양에는 녹화(綠化)지대를 만드러서 분수를설치하자는 안으로서 이러케 실현되는날은 리상적인 교통지대가 될것이나 아즉도 실현까지는요원하므로그동안불편은참지안으면안되게되엿다

가저오므로 경성부와 철도국 경전등에서 여러가지로 두통이 되든조선은행압 광장의로ㅣ타리 문제는 그뒤여러가지로 시비가일어나고 잇더니 이십사일오전열시에 이르러 철도국과 경성부사이에 최후의 절충을한 결과 맛참내 경성부원안대로결정되엿다 그러나 이원안대로의 설계와 시행은 아프로 사개월가량의 시일이걸리므로 결국명년봄 해동기를 기다려서 경전에서는 문제의청목당(靑木堂)압과 상업은행아페 각각전차정류장을 설치하야 삼월의 쇼강울

關北水害救金

【江華】강화군의 주최로모집하야오던관북수해구제금은 예정액에 달햇슴으로 지난이십일까지 모집된 내역은다음과갓다

江華面 四十一圓六十錢 仙源面二十二圓 佛恩面二十三圓十錢 吉祥面三十三圓 良道面三十七圓六十錢 內可面二十三圓 河岾面三十七圓 兩寺面三十圓 松海面二十七圓三十五錢 三山面二十三圓六十錢 西島面十二圓 官公署員六十四圓三十八錢

開城

朴淵天摩山城探勝團員募集

△時日 十月三十日(日曜日)午前八時
△集合 開城 東本町 朝鮮日報支局
△會費 貳圓(往復車費及夕飯代)
△締切 十月二十九日까지
△團員 二十名限
△主催 朝鮮日報社開城支局

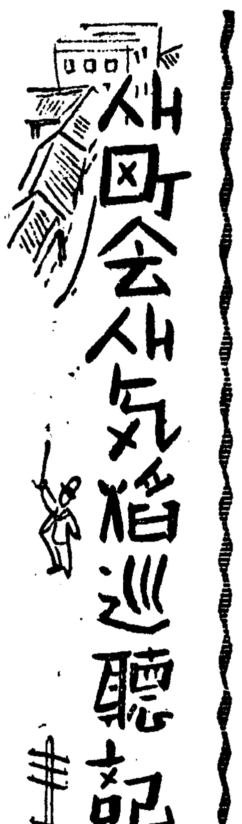

새마을巡廳記
⑳ 梨泰院中部町會
城南中學移轉阻止 水道敷設도緊急
公衆의集會場도期於實現

한강교행 전차를타고 신용산방면으로가라면 삼각(三角地)란정류장이잇다 여기서 나려 동쪽으론살대가티 뻐친길을 약이십분가량거르라면 이태원차바람재(梨泰峴)란오십여호이나 되는 강파른언덕에 주막들이 질비하게느러서잇는데 바로이뒤에 충충드리로 초가집 양철집 기와집들이 느러슨 동네가 이태원정중부이다

동뒤에는 목멱산(木覓山)=통칭남산=에 욱어진 송백이 배경을지고 여쭐로는 한강의줄흔물줄기가 한폭의 수채화를 방불시키며 잘은구봉(?)아래 펑퍼진 양양해가는 옛한양의성곽(城廓)은 눈아래도랏이 보이는곳이다 이십년전부터 이태원하면 일반은 공동묘지를 연상하게되며 경성부와는 동떠러진 한교(閑郊)로알어겟지만 지금에와서는 나날이 팽창하는 대경성이구에 일대분기신경지가되여 경성부역시 이곳에 공동묘지를 약사만여평을 부의유일한재원으로삼고 두둑이갈을부르고잇고 또한 아프로 이상적 주택구(住宅區)를형성시키고저 남산주회도로까지 뚤코잇는 안주향(安住鄕)이다

이곳역시 고양군한지면(高陽郡漢芝面) 관내에잇다가 삼년전에 경성부로 편입되엿는데 전정내호수는 [illegible]호이나 세대수는 일천이백이나되며 인구는 오천[illegible]명인데 이중삼정오로 분별이되여잇서 그중에 중부정회가 중심정회로 되여잇다 이태원정삼부정회에서 동이한것은 남부(南部)는 조선인부락임에 일본내지인이 총대이고 중부는 대부분이 내지인인데 성준덕(成俊德)씨란 삼십세밧게아니된 조선청년이총대이다

△……▽

이태원정 사백이십번지로중부총대 성준덕씨를차즈니 반가히 마저수며 조선일보에서 〃새정회순례기〃란 특기란을 설치한것은 여간 잘생각한것이아니라고하며 정회이야기를 풀어노핫다

이태원정 중부정회에는 대부분이 가난한 생활을 하고잇는관계상 정회비는 최상이 매월 오십전가량이고 최하가 오전이란 락정에 비하야 부끄러울만치 윤괴하지만 그역시 잘내지못하야 무총인데다가 일반이 정회란는것을 잘 인식하지못해서 그사무처리해가기에 곤난하다한다 그또경성부로는 편입된지가 이미 삼년이지낫스되 아즉 정민들이 니(泥)가 시른거리도록 떠드는 수도문제를 현재수도가 이정내를 통과하건만 못먹게하고잇고 그반면에 우물이란도파서 주엇느냐하면 그역시 구래그대로 내버려두고잇다한다 집집마다 변소에는 황분(黃糞)이 넘처흘러도 본채만채요 남산주회도로라고해서 찬바람재고개만둘치 정내에 간선도로는 확장할것을 염두에도 두지안는것이 경성부가 이태원정을 대해주는태도이라한다 도한가지 이정내에서 큰문제는 현재호화찬란하게 지어논 성남중학교(城南中學校)가 일반정민들의 애정을타나 다만 장전출하다하니 이정내에 큰자랑꺼리인 그학교가 다른곳으로떠난다는것은 이정으로서는 바람필이 떠러지는것갓다 한다 그러고 이정내에는 이러한할 공중집회장이업서 곤난인데 어느때든지 일반정민들의 공동합력으로 경로정(敬老亭)을 작정이라하며 경로정신(敬老精神)을 보급하야 필사적으로 명낭정회를 건설할 주견이라한다

이와가티 정내사무가바쁜 청년총대 성씨는 다만이것뿐만이 아니라 세궁민가키로도 유명한 용산에잇서 방면위원이요 경성부청의 부분위원이며 경성도시계획연구회 남부위원 경성시사 씨사총대남산동남부발전조성회위원 적십자사 이태원정분구장 황국신민서사보급회 이사 경성남부신문기자단장등 명직을 상전에걸고 한시라도 발붙머무를사이가업는 활동가인데 아프로 동정회에 발전이란 가히침작됨이다

(梨泰院中部=昭和十二年十二月末現在 戶數[illegible] 人口 五、八七〇)

(사진은 이태원정 중부총대 성준덕씨)

적은더운물로 손쉽게 머리를감드데는

★먼저 머리를축고 비듬을 글근다음 溫湯으로 머리속까지 充分히 적시여주십니다

★花王샴푸ー를 半分남직한 머리면 一個를어리어시푸고 이것을손으로 머리속에 비빕니다

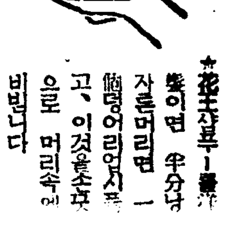

☆두손으로 머리속을 잘비비면거품이 만히 이러날터이오니 이거품으로 머리를감습니다

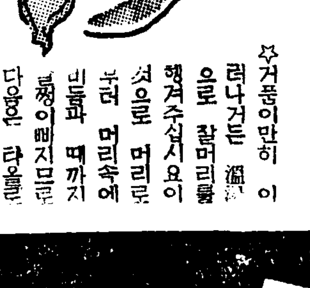

☆거품이만히 이러나거든 溫湯으로 잘머리를 헹겨주십시요 이것으로 머리로부터 머리속에 비듬과 때까지 말끔이빠지므로 다음은 타올로 잘씨스면 머리에潤澤한빗이나오게됩니다

감끼가손쉽고! 潤澤이나서! 花王샴푸ー가아니고는到底히 바랄수업는作用입니다

一個·五錢

花王シャンプー

花王石鹼株式會社長瀨商會

感冒·肺炎
氣管支炎·扁桃腺炎·中耳炎
百日咳·神經痛·ロイマチス·腰痛·齒痛
火傷·打撲痛·捻挫等 ……洋

純國產品

濕布에 エキホス

エキホス를塗布하면 特有한鎭痛과 保溫의兩作用에依하야 迅速히炎症을 업새고 疼痛을輕減하고 熱을下降시켜서 자못 爽快한感을與함 用法簡便하야 一回의塗布로 長時間効力을 持續임

包裝 一〇〇瓦 二五〇瓦 五〇〇瓦 二瓩

信用잇는藥店은エキホス를販賣함

發賣元 武田長兵衛商店 塩野義商店
製造元 二巴合名會社 大阪市東區道修町

A1—101

長篇小說

薄命 (128)

韓龍雲 作
鄭玄雄 畫

결혼 二十五

이튿날 저녁에 순영이는 다시 대철이를 차저갓스면 하는 생각도 잇섯스나 날마다 몸을 빼처 나갈수도 업는일이오 대철이가 내담하게 하던일을 생각하면 그다지 애씀것이 업디는 마음도 잇섯스나 그래도 궁굼하야서 마음을 진정할수가 업섯다

『애 순영이 손님 오섯다』

하는 사월이 말에 전가트면 의례히 술손인줄 알고 아모말도업시 나갈터인데 자기도 모르게

『웬손님이냐?』

하고 무럿다

『모르겟다 웬손님인지 전에 못보던 손님이다 아마 술군이겟지』

『술군이던 젊은이던?』

순영이는 전에 못보던 사람이라는데 더욱 이상하게 여겻다

『양복쟁이 젊은인데 키가 호리호리하고 그러타』

『응 그래?』

순영이는 혹은 대철이가 아닌가하고 마음을 조리며 나가다가

『아! 김선생님이 어떠케 오섯서요?』

하고 머뭇머뭇 서서 기다리고 잇는 대철이게 놀래는드시 말을한다

『에그 평안히 쉬섯서요?』

대철이는 반가워하면서도 어쩌지 저먹저먹 하는듯 하엿다

『저는 잘 잣습니다 마는…』

하고 말을 게속하라다가 여페서 누가 듯나하고 사방을 도라보다가

『방으로 드러가시지요』

하고 딴방으로 인도한다 대철이는 인도하는대로 따라드러갓다

『어젯밤에 곤하섯지요 제가온뒤에도 손님들이 오래안저노시다 가섯슬텐데?』

『아니오 손님들은 조금잇다가 갓스니까 손님때문에 잠못잔것은 아니지만 어쩐지 잠은 잘 안오더구니요』

대철이는 순영이를 보며 웃는다

『웨 그러섯서요?』

순영이는 그말을 이해하는듯하면서도 더욱 의심하는 태도로 뭇는다

『글세요 순영씨가 어둔데 혼저서 잘가섯나 어쩻나 그런 생각을 하다가 잠이 덧드러서 날새는줄을 몰랏서요』

『에그 감사합니다 저를 그러케까지 생각해 주서니 저는 와서 드러눕기가 무섭게 쿨쿨 잣답니다』

『그러시겟지오 초간한데를 내왕 하시노라고 고단 하섯겟지오』

『선생님은 제가오던마든로 쿨쿨 잣스타고 생각하십니까』

『생각을 한다는것 보다도 지금 말슴하시는것이 징거가아닌가요』

『제가 그런말을 하기 전에는 어떠케 생각을 하섯서요』

『글세요 그전에는 내가 순영씨를 생각 하노라고 순영씨가 어떠하리라는 사정까지는 생각하지 못햇스니까요』

『그러섯슬까요 그러나 선생님이 저의 잘●고 못간것을 생각하시노라고 잠을 못주무섯면 저도 선생님의 잘주무시고 못주무시는것을 생각하노라고 잠을 못잣슬른지도 모르든일이 아니야요?』

순영이는 대철이를보다가 얼굴을 숙인다

『감사합니다 어제 저녁이라도 꼭와서 뵈옵고 서푼 마음도 업는것은 아니엇스나 순영씨의 처소가 처소요 사정이 사정이니 만치 오지 못햇습니다 오늘도 일찌기라도 올까 하다가 나제는 자연히 분주할수도 하고 해서 지금서야 왓습니다 한데 방해 되시는 일이나 업슬까요?』

하는 말 끄테

『방해야 무슨 방해될일이 잇겟서요』

하는 순영이는 무엇을 생각하는듯 하더니 미다지를 열고

『여보 거기 술상을 차려와요』

하더니

『조금 실례 하겟습니다』

하고 나간다

라디오푸로그람

二十七日 (木曜)

◇午前七時二〇分 라디오體操(第一放送에依함)
◇同一〇時三〇分 氣象通報 料理메모 日用品時勢
◇正午 (東)時報 和洋合奏 東洋音樂團 指揮 平山猛雄
◇午後零時三〇分 뉴-스
◇同一時一五分 家庭時間 『虛弱한어린이를튼튼케함에는』 趙漢英
◇同四時 뉴-스 職業紹介
◇同六時 라디오學校 『글자와말』 鄭寅燮
◇同六時二五分 어린이新聞
◇同六時三〇分 經典解說 『以心傳心』 金泰洽
◇同七時 뉴-스 銃後美談 天氣豫報
◇午後七時三〇分 講演 『蒙古事情에對하야』
◇同八時 (大) 管絃樂 一、序曲『레오노-레』第三번 베-토-벤作曲 二、絃樂과팀파니를爲한夜曲 모-차르트作曲 第一樂章 行進曲 第二樂章 메누엣트 第三樂章 론도 日本放送交響樂團 指揮 요-제프、로-젠슈토크
◇同八時二五分 提琴獨奏(레코-드)
◇同八時四〇分 (哈爾賓으로부터) 우크라이나民謠
◇同九時五分 唱劇調 『新版春香歌』 金晴翼 鼓手 韓成俊
◇同九時三〇分 뉴-스解說
◇同九時四〇分 (東)時報 뉴-스 順序 氣象通報 明日曆 翌日
◇同一〇時 地方으로보내는뉴-스
◇同一〇時一〇分 初步國語講座(二四) 宋今璇

二十八日 (金曜)

◇午前七時二〇分 라디오體操(第一放送에依함)
◇同一〇時三〇分 氣象通報 料理製法 『포테토사라다』 日用品時勢
◇正午 (東)時報 歌謠曲(레코-드)
◇午後零時三〇分 뉴-스
◇同一時一五分 家庭時間 『가을과家事準備』 東亞日報 朴承浩
◇同三時二〇分 蹴球試合實況 『三地方蹴球리-그戰』 京城運動場으로부터中繼
◇同四時 뉴-스 職業紹介
◇同六時(平) 少女小說 『그리운敎室』 白仁晃作 朴英珠
◇同六時二五分 어린이新聞
◇同六時三〇分 라디오時局讀本
◇同七時 뉴-스 銃後美談 天氣豫報
◇同七時三〇分 講演 『自己完成』 白南薰
◇同八時(東) 室內樂(定期演奏第十四) 『絃樂六重奏曲』 변長調作品十八 브라-스作曲 東京室內樂協會
◇同八時三〇分 西道歌謠 一、新楚漢歌 二、배다라기 三、군밤打鈴 四、海州念佛 李明淑 閔亨植
◇同九時 라디오小說 『허수아비』 方春海作 金永英
◇同九時三〇分 뉴-스解說
◇同九時四〇分 (東)時報 뉴-스 氣象通報 明日曆 翌日順序
◇同一〇時 地方으로보내는뉴-스
◇同一〇時一〇分 初步國語講座(二四) 宋今璇

紙齡六千號 革新五周年 朝鮮特產品展記念

奉天

奉天十間房 盧正福 電話二一三一三三番

奉天小西關 海陸物產毛皮 藥材委托販賣 元運送店 順昌合 主 鄭基炯 電話(二)三五四〇番

民刑訴訟 商事非訟 日滿文タイプライター 日英文飜譯 建定社 主務 金泰德 事務所奉天市大和區十間房第二區 電話二一一六九番 二一四六六番

奉天加茂町一六 進物並廣告用品 奉天商行 營業品目 カレンダー、扇子、團扇、袋物、タオル、ハンカチフ、手帖、折掛、トランク、レーベル、荷札、ポスター、名入算盤、廣告マッチ、名入ハイサラ等 電話(二)三八四八番 振替奉天二五一九番

奉天富士町三番地 各種モートル捲替修理 マグネット、ダイナモ其他 電機部分品製作並ニ修理 日本ピストンリング販賣 東洋電氣商會 電話(三)七〇四五番

主 李永柱

奉天小西關地藏菴胡同 海陸物產 毛皮貿易 委托賣買 大昌號 張健植 洪麗昌 電話(二)二九七二番

日本製鐵株式會社兼二浦製鐵所直納 鐵屑商 中和商會 奉天十間房第五區 電話(二)二五七番 主 元善根 金秉晋

奉天十間房(郵政管理局前) 高級寫眞 晝夜撮影 鮮明寫眞館 主 崔基善 電話(二)二〇八番

奉天西塔大街幼稚園越便 客室淨潔 親切叮嚀 金剛旅館 電話(二)二五六二番

奉天西塔大街 信隆旅館 カフェーキリン 主 金養德 電話(二)四一八四番

奉天十間房(郵政管理局前) 奉天唯一 社交殿堂 카페ー모던 電話二一三一三三番

奉天十間房(奉劇隣) サウンド カフエー 朝鮮會館 主 朴能漢

奉天十間房 娛樂殿堂 カフエー白鳥 主 崔賢德 電話二七九七番

奉天西塔大街 食道園 元祖 京城館 主 黃龍瑞 電話(二)三四二六番

奉天十間房(奉劇前) 味覺殿堂 カフエー愛蘭 崔福聖 電話②三九二二番

奉天十間房 協同組合渾河農場 組合長 尹商源 常務理事 金炳國

奉天十間房 時計 眼鏡 貴金 蓄音器 레코-드 亞細亞商會 主 田平秀 電話②三四七五番

奉天小西邊門外一緯路 藥細 製造販賣 永井商會 主 金炳元 電話②二八八一番

奉天西塔大街 合資會社 大同號精米所 代表社員 李應甫 電話(二)三五二八番

奉天西塔光榮里 食道樂 第一館 主 朴龍女

奉天十間房 各種洋靴 朝日靴店 主 具尙栢 電話二一二五七番

奉天西塔大街三丁目 棉絲布絹 洋品雜貨 文房具諸織物 化粧品學用品 旣成服 卸商 興順商店 取引…滿洲興業銀行奉天支店 滿洲中央銀行小西關支行 電話長崔三三七八番

奉天市大和區十間房第五區 高級印刷 圖案印刷 和洋書籍 諸紙 文房具一式 合資會社 東文印刷社 電話②三四四一番 振替奉天一四〇一番 新京五五二一番

奉天十間房歡樂境 カフエー白馬

奉天十間房歡樂境 朝鮮料理 海東館 主 張世權 電話②四五四五番

奉天十間房 明月館 申貴女 電話②四七九一番

奉天十間房 朝鮮料理 松鶴樓 主 蔡承麟 電話(二)二八九〇番

奉天西塔大街 朝鮮料理 快樂亭 電話②二七六七番

奉天西塔大街電車通 カフエー王冠 主 林鳳瑞

奉天北市場十八經路三三號 吉野公司 主 金得永 電②二四四九番

奉天西塔大街三丁目 平壤冷麵店 主 黃秀淸 電話②二八三五番

奉天市十間房歡樂境 朝鮮料理 新一 電話②二一二九番

奉天十間房第四區 朝鮮料理 花月樓

奉天十間房 奉天金融會 理事 高本俊雄

奉天西塔敎會

奉天宇治町十番地 朴元陽

奉天十間房電車停留前場 白理彥 木村洋服店 電話(二)三九一五番

奉天十間房 崔泰涉 金聖德 電話②二四二二番

奉天市小西邊門外 趙錫九 電話②一七九六番

奉天 渾河國民學校長 尹商源 電話②一〇四五番

奉天市大和區西塔樸約里 司法行政代書業 金河龍

奉天小西關大街路南二四六 海產物 各種毛皮 豚毛 牛皮 豚雜貨 古タイヤ ボイル 其他 東盛源支店 主任 金允中 電話長②三八六〇番 電略(トウセン)

奉天大和區東亞商場市場 青山ローラー工場 主 金觀洙 電話②貳參貳一番

不老長壽 强精回春 更少幸藥 百補丸 平和堂 京城堅志洞 一圓十錢

滿浦線北新峴驛前 祝北薪峴分局發展

⊙朝鮮運送株式會社 北新峴代行營業所

滿浦線北新峴西華町洞 藥水旅館 主 鮮于王植

滿浦線北新峴驛前 昌新旅館 主 金夏奎

滿浦線北新峴驛前 林產物指定販賣人 金士弘

滿浦線北新峴驛前 柳文玉

滿浦線北新峴驛前 李智鏞

滿浦線北新峴驛前 權一富

滿浦線北新峴驛前 崔光賢

滿浦線北新峴驛前 崔昌杰

滿浦線北新峴驛前 兄弟商店 主 梁貞涉

滿浦線北新峴驛前 黃仁涉

滿浦線北新峴驛前 東亞理髮館

グアヤコール
ポリタミン
포리타민

結核性諸症

에對한가장合理的인療法은榮養・藥物療法의併用에잇슴!

治療 醫學이長足的進步를하는 現代에잇서서도 結核症에는 아직的確한療法이업고 依然히榮養法이 第一의 處置가되고잇습니다 더욱이 肺結核에잇서서는 結核菌及毒素때문에 體蛋白이만히消耗하고 또 咯痰盜汗 精神不安 發熱의 持續等때문에 益益衰弱을 더하므로써 體蛋白補給과 細胞賦活을 目的으로한 榮養療法은 極히緊要하야 榮養狀態가 佳良케됨에 따라 結核이治癒되게는것은 각금經驗하는바입니다 따라서…

結核 에對하야 藥物療法과 同時에 榮養療法을 倂用함은 가장合理的인 處置입니다 本劑는이目的으로써 牛乳蛋白을 人工消化해서어든 榮養源아미노酸의 綜合體에 비타민B를 加하고更히 結核治療藥구아야골化合體를 配한 新製劑이므로 一劑로서 榮養과 治療의 兩作用을發揮합니다

(一) 肺結核、肋膜炎等의 有熱期에잇서서 絕對安靜長期에 亘하고 그때문에食慾不振에빠저서 榮養補給이 困難한경우
本劑의 主成分아미노酸은 蛋白質의 消化完了體이므로써 消化의煩累가업고 또攝取標準少로足하며 體蛋白을 잘補給해서 榮養狀態를恢復하고 食慾을增進하고 或은咳嗽 咯痰 盜汗을輕減하고 아울러 病勢의惡化을 防止하야어거를 治療케함

(二) 結核恢復期로서 自他覺的症狀輕快해도 容易히疲勞하고 或은 體重의增加를엇지못하고顏色蒼白한것이업서지지안는경우
本劑는아미노酸과비타민B의 作用에依하야 疲勞倦怠感을업새고 榮養을充實히하야 體重을增加하고 血色을佳良케하며 結核의恢復을促進함

(三) 所謂結核素質、卽結核性疾患의 存在는積極的으로 證明하지못하지마는그潛伏을 否定할수업슬경우
本劑는 榮養亞아미노酸 獨特의 細胞賦活作用에依하야 體質을强化하고 貧血을업새고 體力을 增進함

年齡別 結核死亡率
各年齡階級人口一万に對する割合

年齡	男	女	平均
〇―四歲	五・六二	四・九二	五・二七
五―九歲	四・二〇	五・四四	四・八二
一〇―一四歲	[illegible]	[illegible]	一〇・二五
一五―一九歲	[illegible]	[illegible]	[illegible]
二〇―二四歲	[illegible]	[illegible]	[illegible]
二五―二九歲	[illegible]	[illegible]	[illegible]
三〇―三四歲	[illegible]	[illegible]	[illegible]
三五―三九歲	[illegible]	[illegible]	[illegible]
四〇―四四歲	[illegible]	[illegible]	[illegible]
四五―四九歲	[illegible]	[illegible]	[illegible]
五〇―五四歲	[illegible]	[illegible]	[illegible]
五五―五九歲	[illegible]	[illegible]	[illegible]
六〇―六九歲	[illegible]	[illegible]	[illegible]
七〇以上	[illegible]	[illegible]	[illegible]
合計	[illegible]	[illegible]	[illegible]

昭和五年の統計

【主効】 肺結核、肺尖가다루、肋膜炎、慢性氣管枝가다루、小兒腺病質、貧血、一般榮養不良、食慾不振等

甘美味 한液劑 小瓶(一圓六〇錢) 中瓶(二圓六〇錢) 大瓶(四圓七〇錢)

全國藥店에잇슴

發賣元 株式會社 武田長兵衛商店 大阪市東區道修町
關東代理店 株式會社 小西新兵衛商店 東京市日本橋區本町
製造元 大五製藥株式會社 大阪市東淀川區堀上通

38(1)526